MONTAGEANLEITUNG

für Federtier Pony, Flugzeug, Roller, Krokodil, Pferd und Nashorn

Inhalt

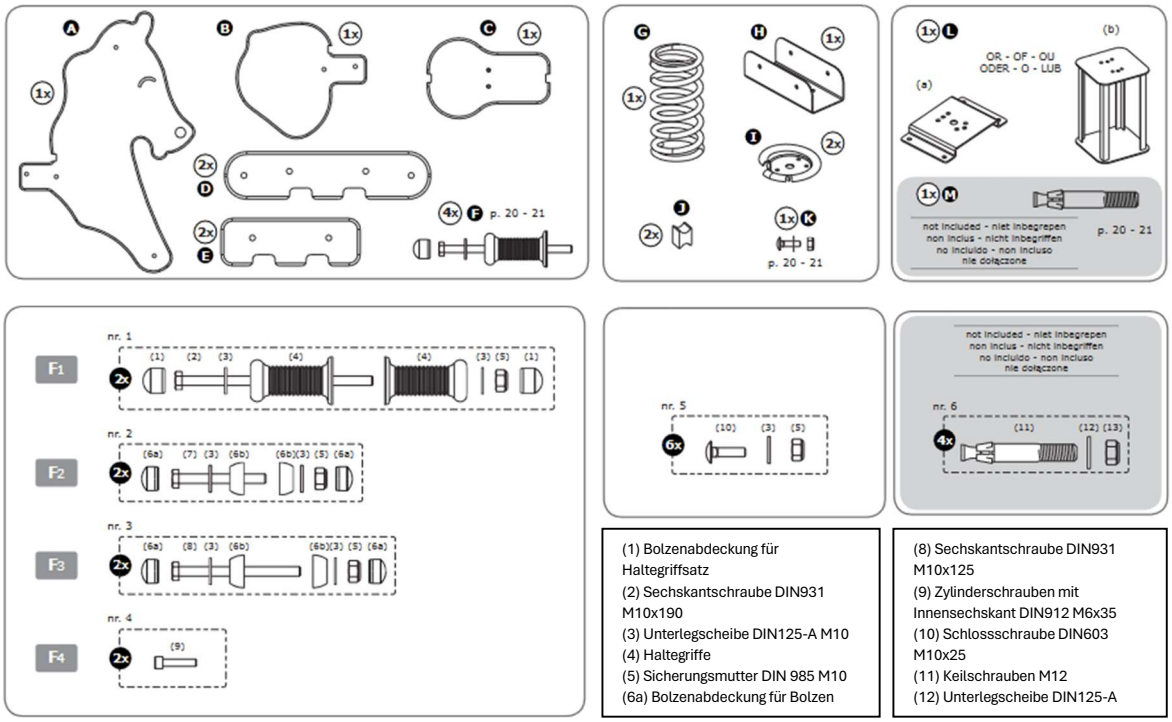

(1) Bolzenabdeckung für Haltegriffsatz
(2) Sechskantschraube DIN931 M10x190
(3) Unterlegscheibe DIN125-A M10
(4) Haltegriffe
(5) Sicherungsmutter DIN 985 M10
(6a) Bolzenabdeckung für Bolzen

(8) Sechskantschraube DIN931 M10x125
(9) Zylinderschrauben mit Innensechskant DIN912 M6x35
(10) Schlossschraube DIN603 M10x25
(11) Keilschrauben M12
(12) Unterlegscheibe DIN125-A

Benötigte Werkzeuge (nicht im Lieferumfang enthalten)

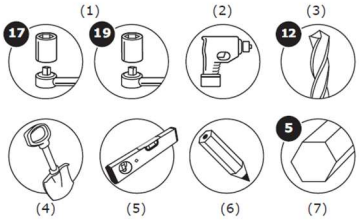

(1) Universalschraubenschlüssel mit Aufsatz 17 und 19
(2) Bohrmaschine
(3) Betonbohrer, Durchmesser 12 mm
(4) Spaten
(5) Wasserwaage
(6) Bleistift
(7) Innensechskantschlüssel 5 mm

SICHERHEITSHINWEISE

1. Bitte bewahren Sie diese Bedienungsanleitung sorgfältig auf.
2. Bitte nehmen Sie keine Änderungen am Produkt vor, da dies die Struktur beeinträchtigen könnte und Ersatzteile dann auf Kosten des Käufers bereitgestellt werden müssen. Unangepasste Nutzung oder falsche Montage sind ausdrücklich untersagt und entbinden den Hersteller von seiner Verantwortung. Dieser Artikel muss vor der Verwendung von einem Erwachsenen montiert werden.
3. Die Verwendung dieses Produkts ist nur unter ständiger Aufsicht eines Erwachsenen gestattet. Das Produkt ist für Personen mit einem Gewicht von bis zu 50 kg geeignet. Es ist nicht für Kinder unter 36 Monaten geeignet, es sei denn, zusätzliche Sicherheitsmaßnahmen sind vorhanden und unter Berücksichtigung der begrenzten geistigen Fähigkeiten von Kindern.

4. Dieses Produkt erfüllt alle Anforderungen der Europäischen Norm EN 1176-1,6:2008. Es ist ausschließlich für den öffentlichen Gebrauch, sowohl drinnen als auch draußen, geeignet.
5. Bei der Montage des Produkts muss sichergestellt werden, dass das ausgewählte Spielgerät oder eine andere Konstruktion den Belastungen standhält und keine Gefahrenstellen für Gliedmaßen oder Kleidungsteile entstehen. Der Abstand zwischen dem Boden und den Fußstützen beträgt mindestens 230 mm (siehe Abbildung I).
6. Es sollte ein ausreichender Abstand zwischen dem Spielgerät und möglichen Hindernissen wie Mauern, Zäunen usw. eingehalten werden. Wir empfehlen einen Aufprallraum von 1000 mm rund um das Spielgerät (siehe Abbildung II).
7. Ein empfohlener Freiraum für den Benutzer ist vorgeschrieben, mit einem Radius von 1000 mm und einer Höhe von 1500 mm.
8. Der Fallraum entspricht der Oberfläche des Aufprallraumes und hat eine Höhe von 1500 mm.
9. Innerhalb dieses freien Raumes dürfen sich keine harten, spitzen oder eckigen Objekte befinden. Der Untergrund muss eben sein und über einen geeigneten Belag verfügen (z. B. Fallschutzmatten, Holzschnitzel, Mulch). Das Produkt sollte nicht auf Asphalt, Beton oder einem anderen harten Untergrund platziert werden.
10. Alle Teile müssen regelmäßig überprüft werden. Für den Austausch und Nachrüstungen sind ausschließlich Original-Ersatzteile des Herstellers zu verwenden, um die Sicherheit und Funktionalität der Geräte bestmöglich zu gewährleisten.

INSPEKTION UND WARTUNG

Die Häufigkeit der Inspektion und Wartung hängt vom Typ des Artikels, dem Material und anderen Faktoren ab, wie zum Beispiel der Intensität der Nutzung, Vandalismus, Alter des Materials und der Umgebung.

Routinekontrolle (wöchentlich bis monatlich)

- Überprüfen Sie, ob alle Bolzen und Muttern noch fest genug sitzen.
- Überprüfen Sie die Bodenfläche auf Fremdkörper.
- Überprüfen Sie auf fehlende Teile.
- Stellen Sie sicher, dass die Sicherheitszone frei ist.

Wirkungskontrolle (1 bis 3 Monaten)

- Überprüfen Sie die Stabilität der Konstruktion.
- Überprüfen Sie auf ungewöhnlichen Verschleiß und ersetzen Sie bei Bedarf.

Periodische Kontrolle (1 bis 2 Mal pro Jahr)

- Überprüfen Sie auf Rost und Erosion.
- Überprüfen Sie auf ungewöhnlichen Verschleiß und ersetzen Sie bei Bedarf.

Hinweis
Bitte lassen Sie immer nur ein Kind auf einem Federwipptier spielen. Achten Sie darauf, dass das Kind die Griffe festhält und die Füße stets auf den Fußrasten hat. Überwachen Sie stets spielende Kinder und achten Sie auf potenziell gefährliche Situationen.

Montage der Feder

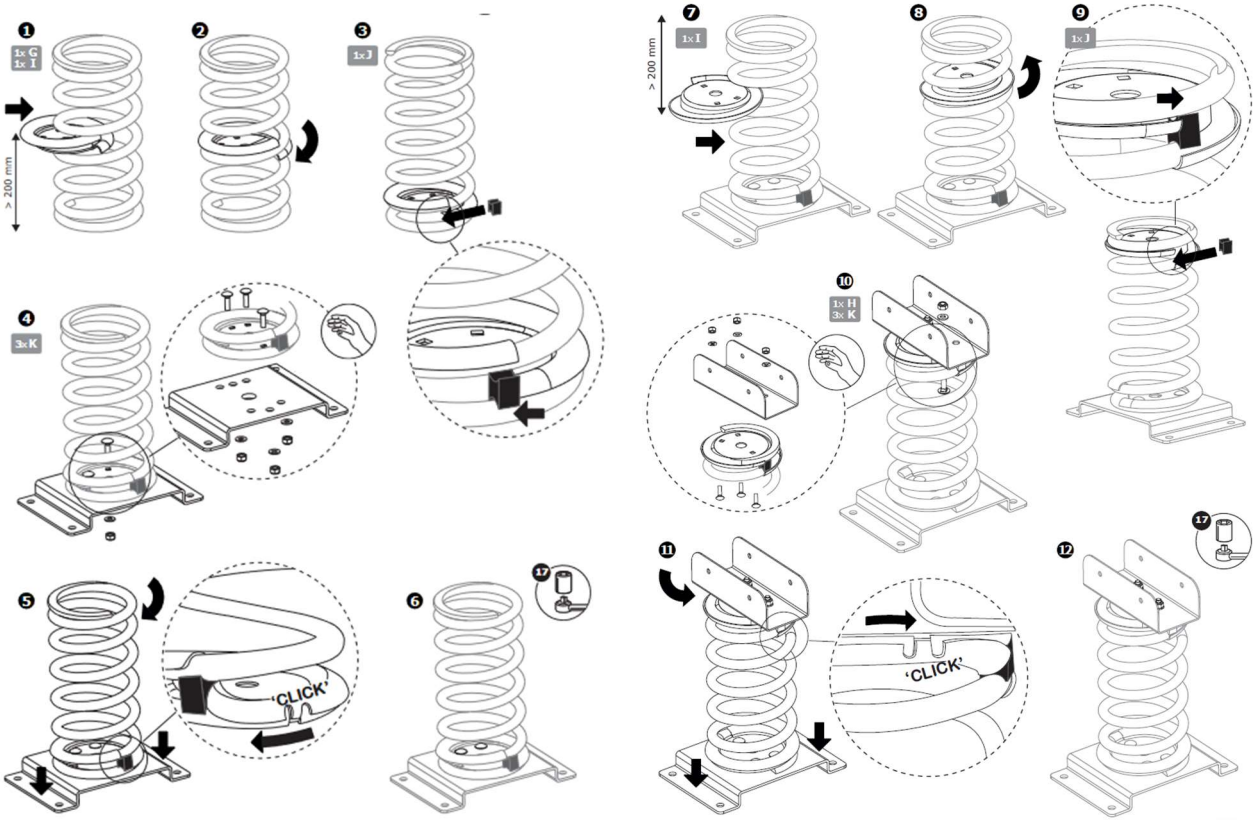

1. Setzen Sie die Scheibe zwischen die Feder.
2. Drehen Sie die Scheibe nach unten fest.
3. Platzieren Sie den schwarzen Abstandshalter unten für die Scheibe zwischen der Feder und ziehen Sie die Feder an.
4. Montieren Sie die Feder auf den Anker mit Schraubensatz Nr. 5. Drehen Sie die 3 Schrauben von Hand an.
5. Halten Sie den Anker fest (z. Bsp. mit den Füßen). Klicken Sie die runde Scheibe fest in den Anker durch Drehen an der Feder. Sie hören einen kleinen Klick, wenn die Scheibe eingerastet ist.
6. Ziehen Sie die Schrauben nun fest mit dem Universalschraubenschlüssel.
7. Platzieren Sie die zweite Scheibe zwischen der Feder.
8. Drehen Sie die Scheibe nach oben zu.
9. Platzieren Sie den schwarzen Block oben für die Scheibe zwischen der Feder und ziehen Sie die Feder an.
10. Montieren Sie den U-Bügel auf der Feder mit Schraubensatz Nr. 5. Drehen Sie die 3 Schrauben von Hand an.
11. Halten Sie den Anker fest (z. Bsp. mit den Füßen). Klicken Sie die runde Scheibe fest durch Drehen am U-Bügel. Sie hören einen kleinen Klick, wenn die Scheibe eingerastet ist.
12. Ziehen Sie die Schrauben nun fest mit dem Universalschraubenschlüssel.

Montage Figur

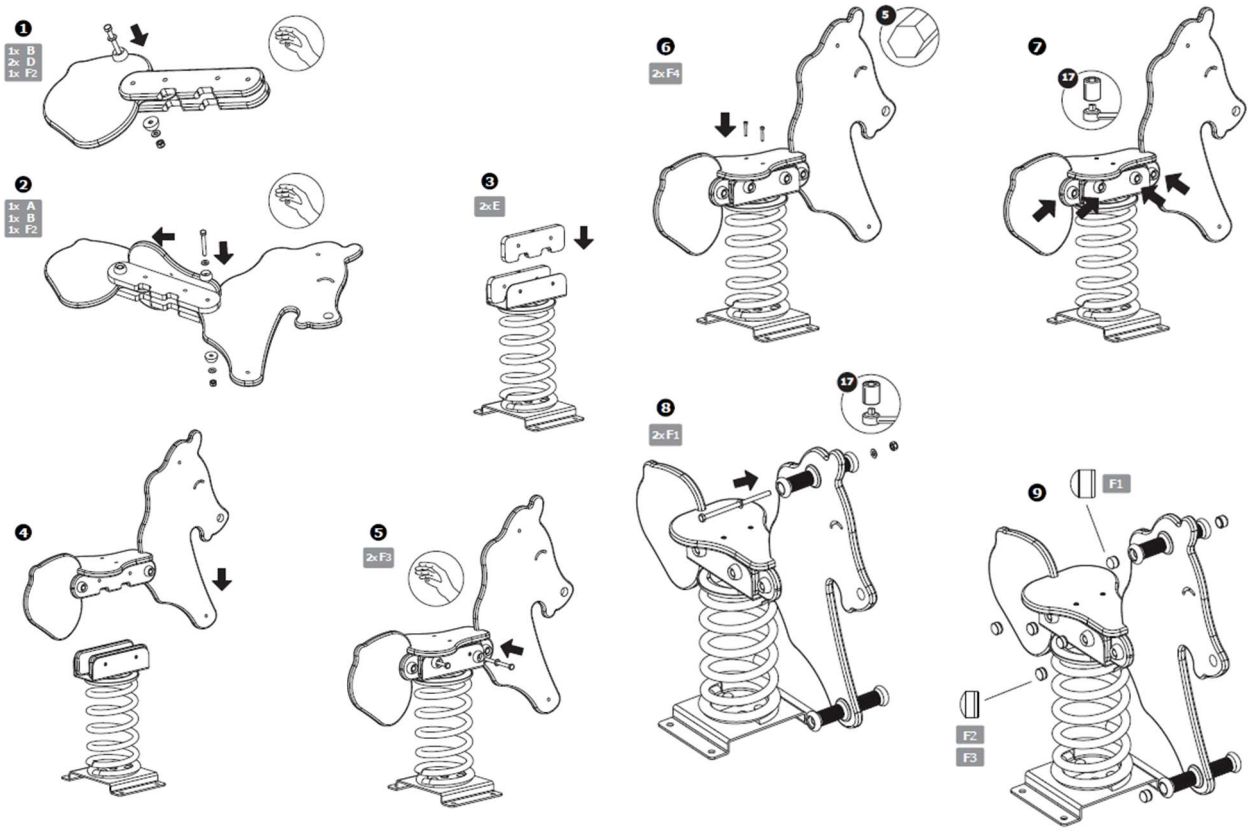

1. Befestigen Sie die langen Seitenteile am Hinterteil mit Schraubensatz Nr. 2. Schrauben Sie die Sechskantschrauben nur von Hand fest. Montieren Sie die Abdeckkappen erst am Ende.
2. Schieben Sie den Sitz in die Aussparung von Vorder- und Hinterteil. Befestigen Sie das Vorderteil an den langen Seitenteilen mit Schraubensatz Nr. 2, ebenfalls nur von Hand. Montieren Sie die Abdeckkappen erst am Ende.
3. Setzen Sie die kurzen Seitenteile in den U-Bügel ein.
4. Platzieren Sie das Federtier zwischen den kurzen Seitenteilen im U-Bügel.
5. Montieren Sie das gesamte Teil auf dem U-Bügel mit Schraubensatz Nr. 3, wieder nur von Hand. Montieren Sie die Abdeckkappen erst am Ende.
6. Befestigen Sie den Sitz mit Schraubensatz Nr. 4.
7. Ziehen Sie alle Sechskantschrauben mit einem Universalschraubenschlüssel fest.
8. Montieren Sie die Handgriffe und Fußhalter mit Schraubensatz Nr. 1. Achten Sie darauf, dass sie fest sitzen und sich nicht drehen lassen.
9. Setzen Sie alle Abdeckkappen fest, achten Sie dabei auf die richtige Größe für die Handgriffe.

Anmerkung: Stellen Sie sicher, dass das Federtier auf dem richtigen Untergrund steht.

Montage für die Verwendung mit Einbetonierungsanker

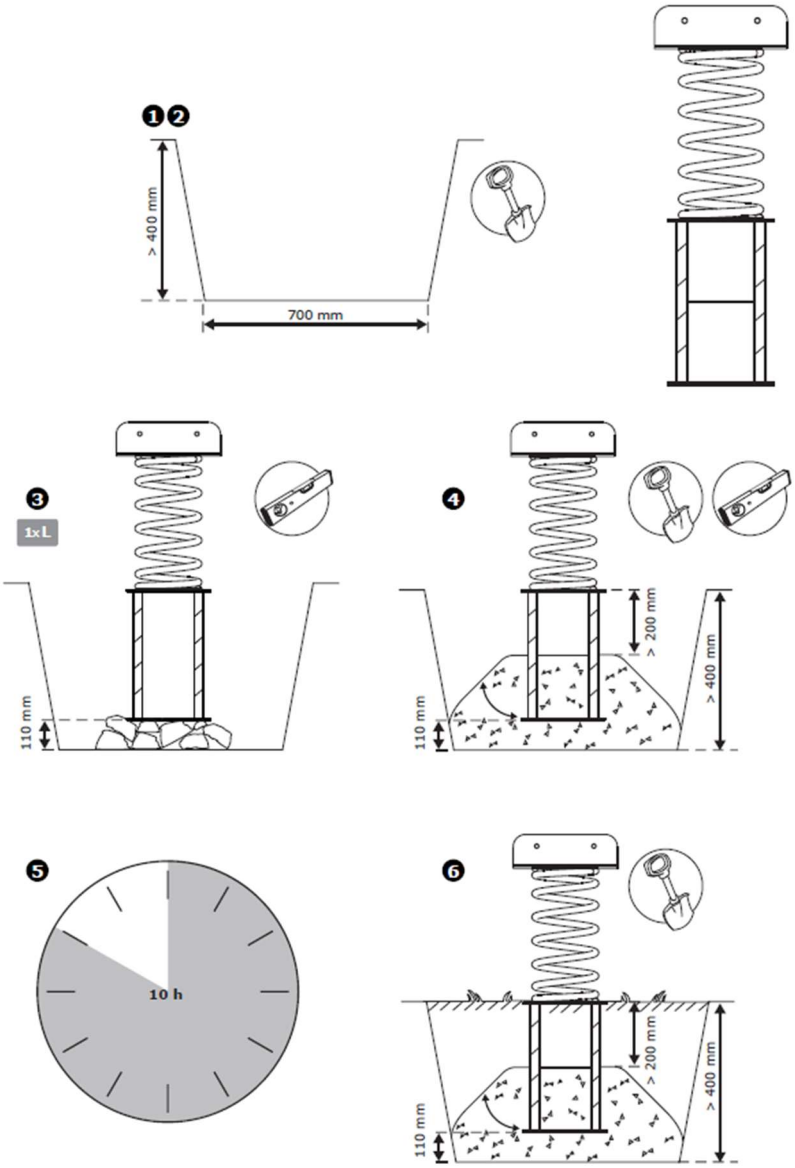

1. Suchen Sie einen geeigneten Platz für die Montage des Federtiers. Vermeiden Sie lockeren Boden oder Sand.
2. Graben Sie ein Loch für den Verankerungssockel mit den Maßen 700 mm breit und 400 mm tief.
3. Ebnen Sie den Boden des Lochs und setzen Sie den Verankerungssockel gerade ein, idealerweise mit einer Wasserwaage zur Ausrichtung. Fixieren Sie die Position mit einem Stein auf der unteren Platte des Sockels.
4. Mischen Sie Beton gemäß den Anweisungen des Herstellers und füllen Sie das Loch damit auf. Achten Sie darauf, dass die Feder und die Bodenplatte des Sockels frei von Beton bleiben. Überprüfen Sie die senkrechte Position des Federtiers mit der Wasserwaage.
5. Lassen Sie den Beton über Nacht trocknen, bevor Sie fortfahren.
6. Decken Sie den sichtbaren Beton mit Erde ab, um eine ebene Oberfläche mit dem Boden zu erhalten, und gestalten Sie den Bereich entsprechend (z.B. mit Sand, Gras oder Holzspänen).

Montage für die Verwendung mit Bodenplatte

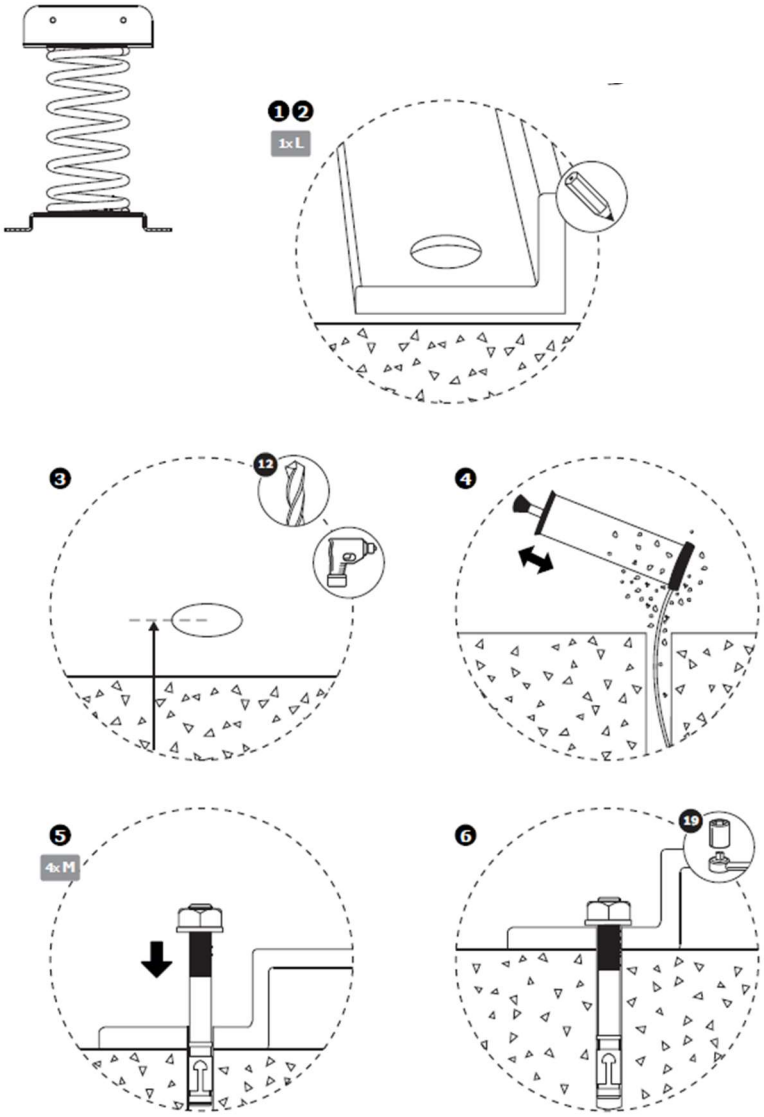

1. Wählen Sie einen geeigneten Standort gemäß Abbildung II aus. Stellen Sie sicher, dass der Untergrund aus Beton besteht und nach der Montage mit einem dämpfenden Belag bedeckt wird. Die Verwendung von Fallschutzmatten wird empfohlen.
2. Platzieren Sie die Verankerung horizontal an der gewünschten Stelle und markieren Sie die Position der Löcher.
3. Bohren Sie die 4 Löcher mit einer Tiefe von 90 mm.
4. Reinigen Sie die Löcher gründlich von Staub und Schmutz.
5. Führen Sie die 4 Keilschrauben (nicht im Lieferumfang enthalten) durch die Betonanker in die Löcher ein.
6. Ziehen Sie die Muttern der 4 Keilschrauben (nicht im Lieferumfang enthalten) mit einem Universalschlüssel fest.

Abbildung I

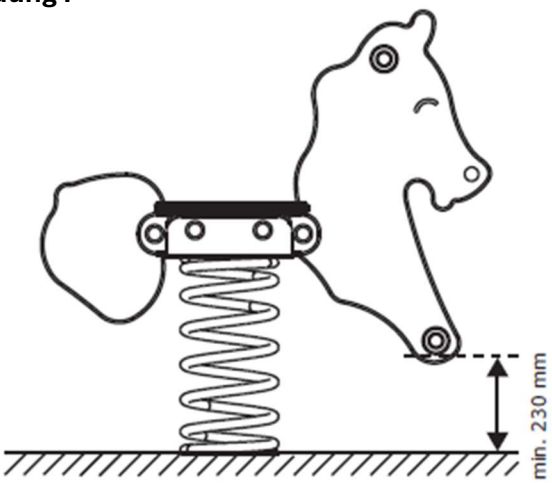

Abbildung II

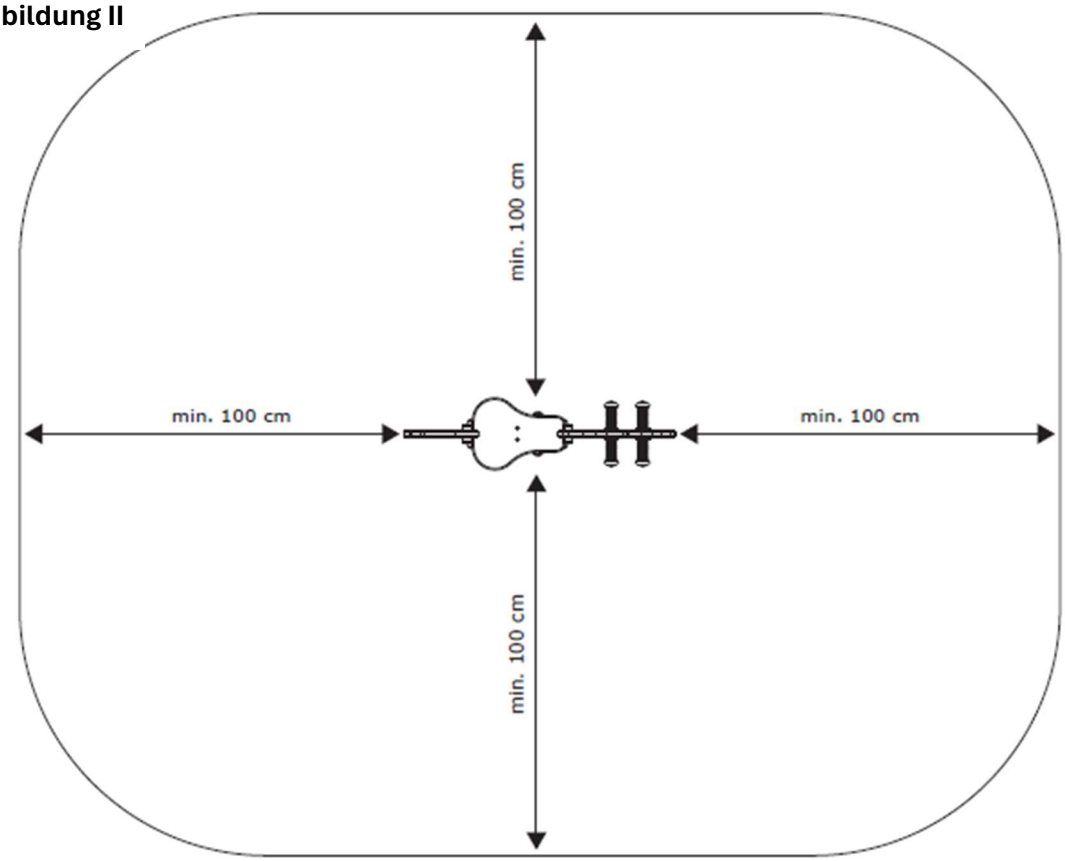

WARNING! *Not suitable for children under 3 years. To be used under the direct supervision of an adult. Risk of falling!*
WAARSCHUWING! *Niet geschikt voor kinderen jonger dan 3 jaar. Alleen gebruiken onder toezicht van een volwassene. Valgevaar!*
ATTENTION! *Ne convient pas aux enfants de moins de 3 ans. A utiliser sous la surveillance rapprochée d'un adulte. Danger de chute!*
WARNUNG! *Für Kinder unter 3 Jahren nicht geeignet. Nur unter der direkten Aufsicht eines Erwachsenen benutzen. Sturzgefahr!*
¡ADVERTENCIA! *No conveniente para menores de 3 años. Se utilizará exclusivamente bajo la vigilancia directa de una persona adulta. Riesgo de caída!*
ATTENZIONE! *Non adatto ai bambini di età inferiore a 3 anni. Utilizzare sotto la sorveglianza diretta di un adulto. Rischio di caduta!*
OSTRZEŻENIE! *Nieodpowiednie dla dzieci w wieku poniżej 3 lat. Do użytku pod bezpośrednim nadzorem osoby dorosłej. Ryzyko upadku!*